



Città di Lecco

REGOLAMENTO COMUNALE DELLE LUCI VOTIVE

(Approvato con la deliberazione del Consiglio Comunale n. 10 del 10/10/2011)

123 d-1 30 PUMI\

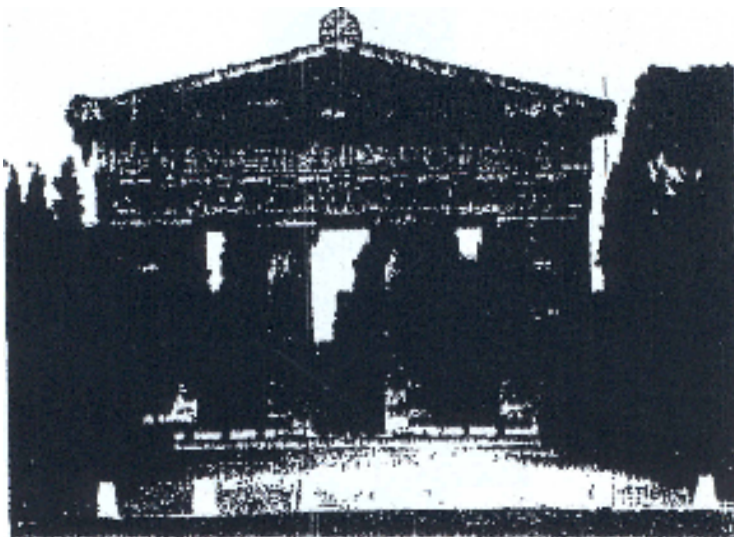

Slodaeo
On.le AdrilU1a Poli-Bortone
A.~étIliQre
rag Ange\o Tondo

J)lretto~ Gi:boooe
dOlt. MariQ liso
Dirigente
ing. Maunzio Guido

ART. 1 – FINALITÀ	3
ART. 2 – ENTE GESTORE DEL SERVIZIO	3
ART. 3 – MODALITÀ DI RICHIESTA	3
ART. 4 – DURATA	4
ART. 5 – MODALITÀ DI PAGAMENTO	4
ART. 6 – FORNITURA	5
ART. 7 – EROGAZIONE	5
ART. 8 – INTERRUZIONI	5
ART. 9 – DIVIETI	6
ART. 10 – TARIFFE D’UTENZA	6
ART. 11 – NORME TRANSITORIE	7
ART. 12 – ESECUTIVITÀ	7

Art. 1 – Finalità

Il presente regolamento disciplina le modalità di gestione delle luci votive all'interno del Cimitero Comunale.

Il Comune provvede alla costruzione ed alla manutenzione ordinaria e straordinaria degli impianti occorrenti per l'illuminazione delle tombe e per l'installazione delle lampade votive.

Fanno eccezione gli impianti per l'illuminazione delle luci votive all'interno delle Cappelle Gentilizie per le quali il Comune provvede alla sola erogazione dell'energia elettrica.

La costruzione dell'impianto è effettuata dal concessionario della cappella stessa e l'allaccio alla rete elettrica è effettuato solo previa verifica della documentazione necessaria ad attestare la conformità dell'impianto alla normativa vigente.

La manutenzione ordinaria e straordinaria dell'impianto elettrico interno alle Cappelle Gentilizie è a carico del concessionario.

Art. 2 – Ente gestore del servizio

Il servizio di illuminazione votiva nel cimitero comunale può o essere assunto direttamente dal Comune e gestito in economia, ovvero può essere affidato a terzi; nel qual caso le modalità di gestione del servizio di illuminazione votiva saranno regolate da apposita convenzione tra le parti.

Art. 3 – Modalità di richiesta

Le domande di abbonamento al servizio di illuminazione votiva devono essere compilate dal richiedente su apposito modulo fornito dal Comune, o dal soggetto gestore, il quale si riserva di darvi corso subordinatamente alla verifica della possibilità di eseguire l'impianto.

Art. 4 – Durata

La durata dell'abbonamento coincide con il periodo di sepoltura, salvo disdetta da parte dell'utente, e non può essere inferiore ad un anno; l'abbonamento stesso decorre dal primo giorno del mese successivo a quello dell'avvenuta installazione dell'impianto.

Qualora l'abbonato non ne dia disdetta almeno due mesi prima della scadenza con lettera raccomandata diretta al Dirigente competente, l'abbonamento si intende rinnovato di anno in anno, per tacito consenso.

Art. 5 – Modalità di pagamento

All'atto della stipulazione dell'abbonamento gli utenti dovranno versare:

- i contributi stabiliti dalla tariffa di cui al successivo art. 10;
- il rateo del canone commisurato alle mensilità mancanti a raggiungere il 31 dicembre dell'anno in corso;
- le spese di contratto.

Gli importi di cui sopra dovranno essere versati mediante conto corrente postale entro 15 giorni dalla data di rilascio del relativo bollettino.

I versamenti dei canoni relativi agli anni successivi dovranno essere effettuati in via anticipata entro il 31 marzo di ciascun anno; a tal fine verrà, di norma, inviato al domicilio dei concessionari apposito modulo di c.c.p.

La mancata ricezione di tale modulo, a causa di disagio postale o qualsiasi altro motivo anche dipendente dalla mancata spedizione da parte del Comune, non esonera gli utenti dall'effettuare ugualmente il versamento del canone in vigore sul c.c.p. numero 10300424 intestato a "Comune di Lecce - Lampade votive - Servizio di Tesoreria - 73100 Lecce".

Al servizio sovrintenderà il servizio di Polizia Mortuaria il quale, per quanto concerne l'installazione e la manutenzione degli impianti, si avvarrà dell'Ufficio Tecnico Comunale.

Art. 6 – Fornitura

Nel canone di cui al successivo punto 10 sono comprese:

- per le cappelle collettive (confraternite) e i loculi comunali le spese per la fornitura dell'energia elettrica., le spese di manutenzione ordinaria e straordinaria degli impianti, il ricambio delle lampade, la vigilanza sulla rete.
- per le cappelle gentilizie le spese per la fornitura dell'energia elettrica, le spese di manutenzione ordinaria e straordinaria degli impianti di distribuzione esterni alla Cappelle stesse, la vigilanza sulla rete.

Art. 7 – Erogazione

L'erogazione di energia elettrica per le lampade votive è continua per l'intero arco della giornata, salvo eventuali interruzioni dovute alla modifica o al ripristino delle condizioni di sicurezza degli impianti.

Art. 8 – Interruzioni

L'Amministrazione Comunale o l'Ente gestore non assume alcuna responsabilità per eventuali interruzioni dell'erogazione dipendenti dall'Ente fornitore dell'energia elettrica, o dovute a guasti o danni causati da forza maggiore, per riparazioni alla rete, per violenti uragani, incendi, per eventuali provvedimenti di carattere generale relativi alla diminuzione dei consumi ed in genere per fatto dovuto a terzi.

L'abbonato non potrà pertanto avere diritto a rimborso alcuno o a sospendere il pagamento della quota per tali motivi.

Art. 9 – Divieti

Agli utenti è vietato asportare o cambiare le lampade, modificare o manomettere l'impianto, eseguire allacciamenti abusivi, cedere o sub-affittare l'energia elettrica.

I contravventori saranno tenuti al risarcimento dei danni, fatta salva qualunque altra azione civile e penale, rimanendo facoltà dell'Amministrazione Comunale e/o dell'Ente Gestore di interrompere anche il servizio.

Gli impianti sono eseguiti esclusivamente da personale incaricato dall'Amministrazione Comunale o dall'Ente Gestore, ad eccezione di quelli interni alle cappelle gentilizie, cui dovranno provvedere ditte specializzate nel rispetto della normativa vigente.

Art. 10 – Tariffe d'utenza

Gli utenti che intendono usufruire del servizio dovranno corrispondere all'Amministrazione Comunale o al Gestore del Servizio:

- per le cappelle collettive (confraternite) e per i loculi comunali:
 1. £. 30.000 (15,494 euro) quale contributo di allacciamento per ogni nuova richiesta di lampada votiva o per l'aggiunta di una lampada ad una già esistente;
 2. £. 35.000 (18,076 euro) quale canone annuale per ogni lampada votiva eterna accesa ininterrottamente, canone comprensivo di manutenzione, ricambio lampada esaurita, e consumo energia elettrica.
- Per le cappelle gentilizie:
 1. £. 20.000 (10,329 euro) quale contributo di allacciamento per ogni nuova richiesta di lampada votiva o per l'aggiunta di una lampada ad una già esistente;
 2. £. 35.000 (18.076 euro) quale canone annuale per ogni lampada votiva eterna accesa ininterrottamente, canone comprensivo di consumo energia elettrica.

A dette tariffe vanno aggiunti gli oneri fiscali come per legge.

Per il trasferimento di una lampada già installata ad altra sepoltura è comunque dovuto il contributo di allacciamento stabilito al punto 1.

Per qualunque modifica richiesta dall'abbonato per un impianto esistente e che abbia la prevista autorizzazione dell'Ufficio Tecnico competente, le spese di esecuzione saranno a carico dell'abbonato stesso.

Le tariffe di cui al presente articolo saranno adeguate annualmente, dal Consiglio Comunale, sulla base delle variazioni dell'indice ISTAT dei prezzi al consumo per le famiglie di operai e impiegati in Italia, approssimando la cifra risultante, per eccesso o difetto, a £. 1000 (0,516 euro).

Si assumeranno come base di riferimento i mesi di gennaio e dicembre dell'anno precedente. Il primo adeguamento non potrà avvenire prima del 1 gennaio 2002 e dovrà essere calcolato sulla base della variazione dell'indice ISTAT Gennaio 2001 - Dicembre 2001.

Art. 11 – Norme transitorie

Per le utenze in corso con gli attuali concessionari, il versamento del rateo di canone annuale comporterà il rinnovo automatico dell'abbonamento e la piena ed incondizionata accettazione delle norme contenute nel presente regolamento.

Qualora gli utenti non provvedano al versamento del canone l'abbonamento si intenderà revocato ad ogni effetto.

Art. 12 – Esecutività

Il presente regolamento andrà in vigore dalla data di esecutività della delibera di approvazione. Le tariffe entreranno in vigore il 1 gennaio dell'anno successivo a quello di approvazione del regolamento.